皇紀二千五百九十八年　昭和十三年三月二十二日　京城日報（夕刊）（明治卅九年八月十日第三種郵便物認可）第一萬九百五號

京城日報
ゼー八日一夕刊（月）
夕刊一部　定價金貳錢
印刷人　發行人
京城府太平通一丁目三十一番地　發行所　京城日報社

寄贈 13.3.24 帝國圖書館

山西省の平定成る
南方作戰開始以來月餘

【臨汾廿日同盟】老猾な蔣介石の手先となつて山西の最南端禹門口の渡しより追ひまくられた山西隰縣、吉縣、鄕寧など山岳地帶の殘敵部隊の掃蕩を最後の止めとして敵將閻錫山が首都の太原を拋棄してより四ヶ月、本格的山西南方作戰を開始してより僅か月餘にして山西全省の平定は茲に完成された

鯉登部隊吉縣を占領

【臨汾二十日同盟】鯉登部隊は二十日午前四時半吉縣を占領、續いて午後二時小林部隊も歩武堂々入城した、かくて山西西南方殘敵掃蕩戰開始以來三日にして敵の根據地鄕寧、吉縣は完全に我が手に歸し敵は支離滅裂となつて西方地區及び北方に潰走した、吉縣は山西省南方の要衝で山西省要人の避難集結してゐたところである

如皐を占領【江蘇省北上部隊】

【上海二十日同盟】上海派遣軍二十日午後五時發表＝通州を占領し北上せる佐藤枝隊は十九日午後一時如皐を占領せり、飯塚、八隅をはじめ諸部隊は通州占領後直ちに北上、十八日丁堰鎭において凡そ六キロに亘る陣地に據つて抵抗せんとした敵を直ちに擊退し明けて十九日朝如皐に向つて進發した、如皐前面には凡そ二千の敵が邀擊の氣勢を示したが忽ち退却、各部隊は早くも午後一時には如皐を完全に占領した、一方崇明島に上陸せる谷川部隊は十八日までに同島の北半分を平定し終り十九日より同島南部方面の殘敵掃蕩中である、かくて上海における抗日分子の策源地たる通州附近及び崇明島は着々皇軍の威武に服しつゝある

天銘白師長戰死す

【上海二十日同盟】漢口來電によれば津浦線北端における我が軍の南下徐州攻略に對し支那側は死に物狂ひの防禦を固め津浦線を中心に東方より龐炳勳、張自忠の兩軍西方より孫桐萱、曹福林兩軍を以て南下を喰ひ止める作戰に出てゐるが、滕縣の戰鬪において百二十二師長天銘白は戰死し、同參謀長及び百三十一師長は重傷を負ひ部隊多數が負傷し兩師は殆ど全滅的打擊を受けてゐる

春季皇靈祭

【東京電話】春季皇靈祭の二十一日、宮中におかせられては午前十時 天皇陛下御親祭の下に皇靈殿並に神殿において厳かな御祭典を行はせられ皇祖皇宗の神靈を御慰め遊ばされた、午前九時より近衞首相以下參列の文武百官相次いで參着、秩父宮殿下を初め奉り在京各皇族方にも御正裝輝かしく御參列遊ばされたが皇靈殿に三條掌典長以下奉仕し 天皇陛下には御束帶、黄櫨染の御袍も神々しく內陣の御座に御參進、恭しく御拜禮、御告文を奏せられた、終つて皇族方御拜禮、諸員の拜禮あり、次いで同樣神殿祭を行はせられ 陛下には入御あらせられた

皇軍の重圍に陷る

【上海廿日同盟】上海軍二十日午後五時發表＝軍は江北方面の作戰に呼應し廣德方面に侵入せる敵を擊破するため去る十四、五兩日蕪湖、杭州並に太湖西方地區より行動を開始し敵を擊破しつゝ逐次その包圍陣形を縮小しつゝあり、破竹の勢ひにある皇軍の進擊線北上を極度に恐れた敵軍は兵力分散或は牽制せんがため或は逆襲を試み或はゲリラ戰術を用ゐるなど種々對應策に腐心してゐるが最近に至り小癪にも江南地方のわが警備區域の後方を衝かんと約二個師の兵力を蕪湖、杭州間の間隙に侵入し來たつたので新銳なる我軍は十四五兩日より湖州、杭州、蕪湖、無錫金壇の各方面より一齊に進擊を開始しジリ〳〵と敵陣を包圍しつゝある、從つて敵軍は全く袋の鼠となつてゐる

西尾氏除名に 政民兩黨强硬

【東京電話】社大黨西尾末廣氏にかゝる懲罰問題は頗る重大性を有してゐる關係上政民兩黨に於ては二十二日午前十時より院內に於て夫々幹部と當該委員との聯合會を開き愼重協議の上更に兩黨幹事長が會合して意見一致を見るに於いては同日午後一時より懲罰委員會を開いて討論に入りその態度を決定する運びとなつた、しかして政民兩黨並に第一議員俱樂部の大勢は依然として西尾末廣氏の國家總動員法案討論の際に於ける演說に畏くも勅語を批判し奉り、殊更に五ヶ條の御誓文を曲解して專制主義獨裁主義を謳歌せるに外ならずこれは同氏の第七十一議會に於ける言論に徴し且つ日常の言動を調査せし所によつて見るも社大黨方面で辯解するが如き片言隻語或は不用意の措辭にあらざることは明らかである、從つて西尾氏が進んで自決する態度に出でざる以上除名處分を行ふ外なしとの强硬論に傾き幹部に對し之を迫つてゐる狀態であり右に對し政民兩黨首腦部が果して如何なる最後の斷案を下すか頗る注目される

松方國民使節

【東京電話】國民使節松方幸次郎氏は廿日午後零時半永田町の私邸に近衞首相を訪問して日米提携の途を述べ後アメリカその他における對日輿論に就いて說明種々懇談した

航空新ダイヤ 四月一日より實施

【大阪電話】日本空輸會社は左の如く空路新ダイヤを編成四月一日から實施することになつた

◇東京—大連線【下り】東京發午前十一時、名古屋發午後零時五十分、名古屋發同一時、大阪發同一時五十分、大阪發午後二時、福岡着午後五時

【下り】東京發午後二時二十分、名古屋着同四時二十分、大阪着同五時十分

【下り郵便機】東京發午後五時大阪着同七時十分

【下り】大阪發午前七時二十分福岡着同七時二十分、福岡發同十時四十五分、京城着午後二時十五分、京城發同二時二十五分大連着同五時三十五分

【上り】大連發午前七時二十分京城着同十時三十分、京城發同十時四十分、福岡着午後二時、福岡發同二時十分、大阪着同五時、名古屋着同六時、名古屋發同六時

【上り】福岡發午前八時、大阪着同十一時、大阪發同十一時十分名古屋着正午、名古屋發午後零時十分、東京着同一時

【上り】大阪發午後二時、名古屋着同三時五十分、東京着同四時五十分

◇東京—新京線

下り東京發午前七時、福岡着同十時、十分、福岡發同十一時、京城着午後一時〇五分、京城發同一時三十五分、奉天着同三時四十五分、奉天發同四時〇五分新京着同五時〇五分

【上り】新京發午前七時五十分奉天着同八時五十分、奉天發同九時十分、京城着同十一時二十分京城發同十一時五十分、福岡着午後二時〇五分、福岡發同二時三十五分、東京着同六時十五分

三月上旬鐵道收入

本年三月上旬鐵道收入は旅客人員百五萬六千八百七十人で收入百五萬三千七百十八圓、貨物は三十一萬一千七百六十二噸に對し百十八萬四千六百五十六圓をあげ同期收入は貨客共に七千萬八千三百十九圓に達し前年同期に比し五千五百十一萬八千九百四十圓の大增額を示してゐる

『わしらの異名は山西の山猿』 武勳赫々高木部隊長凱旋

【〇〇電話】赫々たる武勳を北支の曠野に樹てた我等の高木部隊長は二十一日午前十時晴れの凱旋〇〇驛着、軍官民學生各團體代表者の出迎へを受け驛貴賓室に於いて簡單なる歡迎宴に臨み、〇〇神社に參拜戰勝奉告皇軍の武運長久を祈り、征戰九ケ月振りに折から降りそゝぐ春雨に戰塵を洗ひ流し三根旅館に落着いた

高木部隊長は記者に左の如く語る

出征以來元氣で七十四回の戰爭をやつたが、最激戰は一月二十三、四、五日下李村の戰で、敵の追擊前進開始を分捕つて追擊した、わしの報告書には「糧を敵に取り兵器は敵によつて補給す」と書いた筈だ、山西省に入つてから山猿と呼ばれて了つた、山岳戰ばかりで山西の線は犧牲も少くないがそれだけ戰功も甚大で赫々たる武勳を揚げてゐる、戰死した高田中佐の如きはさる二月十八日卜家莊において敵兵よく一手名の敵を背後より追擊殲滅して了つた、山西省は抗日意識の强いところと聞いてゐたが實際には山奧人特有の頑固さを出けせるだけで案外素直な良い氣持を持つてゐる今度の事變にすら彼等の多くは皇軍を東京軍と呼び國內戰の延長位にしか考へてゐない、戰後の熱誠を示す慰問品など交通不便の上に純職又轉戰の第一線部隊はお禮狀の出しようもない、正月の用品でさへ吾々の部隊は配給されなかつた、京城日報からの酒もまだ屆かぬ、或は第一線に送るなら......がだ留しく御了解を願ひたい、寺洞高等小學校生徒さん達から正月の餅を五つ喰べる所を四つにして殘つた一つを喰べさせたいと送つて呉れた、この小國民の熱情には泣かされた部下と分れて一人凱旋するわしの氣持は感慨無量で生死を誓つた戰友に先だつてひとり歸つて來た胸の內を察してくれ

なほ高木部隊は廿一日夜公會堂における講演會に臨み廿三日出發任地に向ふはず

名譽の戰死者

小林部隊

▲步兵中尉宮ノ原滋男（兵庫縣）▲同中尉伏見照華（鹿兒島縣）▲同軍曹松友太郎（岡山縣）▲同伍長池田照夫（同）▲同上等兵定井已之次澤飮（兵庫縣）▲同北谷光雄（大阪市）▲同上等兵岸本一馬（岡山縣）▲同野田福芳（同）▲同小島美義（同）▲同佐藤種治（兵庫縣）▲同池田彥一（山口縣）▲同高木長滋（岡山縣）▲同山本資作（山口縣）▲同植村修二（同）▲村田京一（山口縣）▲同中島秀雄（兵庫縣）▲同伍長那波虎一（同）▲步伍長永久光人（廣島縣）▲同上等兵士田盛信（同）▲同伍長江村正男（岡山縣）▲同伍長吉出雄土雄（山口縣）▲同上等兵上田恒三郎（兵庫縣）▲同上等兵福田弘（岡山縣）▲同伍長坂本榮太郎（兵庫縣）▲同下岡秋二（山口縣）▲同伍長三國四二（廣島縣）▲同上等兵岡本健一（神戶市）▲同伍長大下市政（廣島縣）▲同上等兵野邪三郎（大阪府）▲同伍長劍持豐一（岡山縣）▲同上等兵一與貢一郎（同）▲同伍長龜三郎（兵庫縣）▲同宮本耕作（同）▲同原田滿一（岡山縣）▲同池田康雄（同）▲同軍曹山根康（島根縣）▲同伍長上鳴悅吉（廣島縣）▲同倉田金一（山口縣）▲同伍長井ノ口實雄（兵庫縣）

死なう團々長 江川櫻堂死去

【東京電話】昨年二月腹切りで帝都を騷がした『死なう團』櫻堂こと江川忠治氏はかねて腎臟を病み自宅で療養中であつたが遂に二十日午前九時死去した

【東京電話】十九日午後二時半頃東京市蒲田區糀谷の日蓮會館に止宿中の今井チヨ（二）は青酸加里を嚥下自殺を遂げた

同女は昨年二月警視廳、內務省その他各所で切腹をやつて帝都を騷がせた『死なう團』事件で話題に上つた女で、大森の女子醫學專門學部を卒業、數年前より江川櫻堂のもとに身を寄せ傍ら藥劑士として働いてゐたが盟主櫻堂が危篤に陷つたのでこれに殉死する一念から自殺を遂げたものと見られる

先代荒木朴堂氏追善書畫展

先代荒木朴堂氏の一周忌追善書畫展覽會は當代朴堂氏の主催で二十一、二十二の兩日京城本町一丁目大澤商會三階ホールに開催されるが栖鳳、春擧、印泉、關雪その他現代名家の書畫が出陳されてゐる

黃海日報 いよ〳〵發刊

京城日報は事變下の半島に新聞報國の新たる使命を帶びて創立された黃海日報社では鋭意準備を進めてゐたが廿日、廿一日兩夕刊より朝刊、淸新のニュースを盛つた第一號としてこゝに華々しき門出をした

顧母大邱間新線路完成

鐵道局では京釜本線顧母、大邱間三粁四百五米の線路改良工事を行つてゐたが、完了したので廿二日から新線で列車を運轉する

窺はれる革新氣勢
總動員法案、事變增稅衆院を通過
喜びの『產金會社』成立

議會週報

【東京支社】あれ程騷がれた總動員法案が衆議院無修正通過と聞いて國民は一寸奇異の感に打たれなかつたものはあるまい、殊に委員會の討論における政友の西岡竹次郎氏の贊成說に至つては全く政府が呆れた程の百パーセント贊成振りで前にやつた宮脇長吉氏が啖呵を立てるといつた有樣、といつて宮脇氏にしろ政民兩黨を代表して政府の言明を求めた民政黨の齋藤隆夫氏にしろ、結局妥協連りの「不節的贊成」の味付討論をしたに止り、本會議に起つた民政の山本厚三、政友の大口喜六兩氏も結局委任勅令を戒め外交機能刷新を要求する附帶決議の朗讀に色彩を加へたに過ぎなかつた

然

しながらこの劃期的重大意義をもつ總動員法案の無修正衆院通過を單に政黨の無氣力とのみ見るのは誤りである、何となれば時局はかく重大性を帶びてゐる、即ち近衞首相は貴院本會議における同案の說明中『事態の推移如何に依つては本法の適用を見るやも知れず』と場合によつては本法を支那事變に適用する事を仄かせ衆議院においては極めて不明瞭だつた今次事變に對する同法發動問題に些かながらも解答を與へてゐる、而してこの重大言明が今次事變の重大性に一段の拍車を與へ、この結果は同法の施行と關聯して既に輿論化してゐる國內諸制度改革問題に一層の拍車をかけるとは確かで事變の重壓に推進されつゝ誕生せんとしてゐる本法が轉換期日本の契たる重要意義を有することは見逃せない事實である、貴族院における同法の審議も衆議院における進步論の二番煎じ論議に終り、結局無修正成立と見る向が多い

ド

タン場で喧嘩に乘り上げた增稅案に結局政府が折れて政民兩黨との妥協成立初年度減收千二百六十餘萬圓で鳧がつき十九日貴族院に回附されたが目下貴院で審議中の電力案の愼行は益々險惡化し、衆議院並びに政府の面目を立てる範圍で審議未了握り潰しの放送が强硬派の間には盛んに行はれてゐるが一方再修正はするが衆議院の修正以上實的な修正をせず、同案が兩院協議會にかけられる場合に結局讓步するものと見、政府もその結果により新たに考慮、折衝の上妥協成立を見るものとの觀測も極めて有力で、かうした雰圍氣の中にも現下日本の止むに止まれぬ革新氣勢がハツキリ窺はれる

產

金五ヶ年計畫の促進機構たる日本產金振興會社法案は重要鑛物增產法案と共に十六日貴族院を無修正で通過成立その經費は十三年度本府第二次追加豫算四百卅九萬圓中に重要鑛物增產に關する經費、防空監視隊、勞働力調整費、警察官增員費、爲替管理に關する經費等とゝもに計上されてゐる、同法案は貴族院に於ても衆議院同樣、半島がその審議の重大對象となつたことはいふまでもなく穗積殖產局長の御禮廻りの頭にも包みきれぬ嬉しさが溢れてゐた、開店は今秋十月の豫定でその間過程的には殖銀、東拓が融資代行を行ふ答で、重要鑛物增產法の制定と相俟つて半島鑛業界の劃期的發展が決定的に豫測されてゐる、また國民協會の提出に依る『朝鮮に衆議院議員選擧法施行に關する請願』は同日衆議院請願委員會に於て審議され、伊禮拓務、木村內務兩參與官に依り明確なる答辯の上採決された、卽ち朴春琴代議士の同請願主旨の開陳に對し伊禮、木村兩參與官はそれ〴〵大體左の如き意向を表明した『同件は最も重要なる案件であるが、その先決問題はまづ民度の向上にある、而してこれが向上を圖るため總督府當局は敎育の普及刷新に凡ゆる努力を傾注、一方道會府會等の地方自治制の普及徹底を圖り、民衆の政治的訓練に萬全を期してをり、これが達成の時期こそ參政權賦與の時期であり、現在に於ては時期尙早なりとするものである』——要するに滿洲事變以來、殊に今次事變を契機として半島民衆は眞に皇國臣民たるの自覺に到達、內鮮一體の大理想は精神的には完璧の域に達してゐるが、半島に於ける諸般の施設制度並びに民情は實踐的にその端緒についたのである、卽ち半島は政治的、經濟的に今やその基礎時代から完成時代に入つたのであつて、この事實は南總督の英斷に依る志願兵制度の施行、內鮮共學制度の斷行並びに經濟施設に對する當局の熱意が最も華麗にこれを物語つてゐる、而してこれ等總督政治の熱意は總て民衆の凡ゆる輿望と一致する趨勢を辿りつゝあるのである

十

九日現在の貴衆兩院に於ける法案審議狀況は政府提出の八十二件中成立を見たもの三十三件、例年と比較すれは極めて好調を示し就中健保法案始め、商店法案、社會事業法案、庶民金庫法案その他等々八大社會立法を始め比較的重要なるものが極めて敏速に處理されたのを始め總動員、電力、增稅、農地等々重要法案成立の見透しが大體つけられるに至つた審議振りはさすがに戰時議會の面目を發揮、會期切迫のことゝころ殘餘法案の仕上と追加豫算の審議に大童で、殊に貴族院は後半期の特徵とも言ふべき衆議院可決法案の殺到で汗だくの審議を續け、衆議院は十七日提出された中南支開發、振興會社法案の審議を前に手具脛ひいてゐる、各追加豫算の審議に純戰時下の手前全く議員圏外といつた感じで、自動車樂編の話も添えて頭の繃帶などつた貴族院議員の頭もこの處日本晴れである

こ

の議會で一番損をするのは結局社大黨あたりらしい純與黨を表明して政府の尻馬に乘りながら安部黨首は狙擊されるし西尾氏は總動員可決の際の不用意の一語『スターリンの如く』の一語が祟つて懲罰委員會は斷然除名の空氣を見せてゐる、社大が尻馬に乘つたとはいふものゝ本議會は大體革新的色彩が極めて濃厚で、從つて提出された法案には可成り無產階級にとつては滿足すべきものがあり、結局社大はスベリ過ぎた上に、政府に對する政民兩黨の鬱憤を一手に引受けた感がないでもないが、然し東拓法改正法案の可決に際し田原春次氏が『同社の從來の措置は大體旣成政黨關係者で悉く不正をしてゐる宜しく反省されたい』とやつて政民兩黨から猛烈な反擊を喰

內鮮權威者約十名を 祕書官室囑託に
『企畫院』の如き機關を新設

半島施政こゝに廿八ヶ年滿洲事變を契機とし、また今次支那事變を契機として新世紀に入つてゐるが本府は之を有利に導き帝國々策への協力に萬全を期するため曩に時局對策準備委員會を組織、また南總督は民意を聽くため特に毎週金曜日を面會日と定め各階級の人々の聲を聽いて來たが更にこれを具體化し將來に對する諸般の施設を完備するため民間各方面の內鮮人權威十名程度を祕書官室囑託として各種施設に對する再檢討、調査、施設等に對する企畫を行はしめ政府の企畫院にも比すべきものを新設することゝなり目下人選中である、こゝで立案したものは時局對策委員會に諮問した上總督の決裁を仰いで直ちに實行に移さんとするもので新年度から實施される模樣である

ひ、辯明を求められてゐるのは全く脱線である、けれどもそれとは全然違つた意味で東拓に對する當局の監督權强化と東亞の新事態に處する同社の國策的積極的進出は各派の一致した希求であり、同社の自省奮起を切望してやまない

增築落成
呼吸器病科
京都上賀茂松壽山々腹
京都保養院
醫博 富田精一
院則贈呈

團體往來

▲本溪湖工業實習所宮本克巳氏ら廿六名四月七日午前七時十二分內地より入城同午後七時四十分本溪湖へ▲大連協和實業學校八十九名廿一日午前十時半入城廿二日午前十時四十五分內地へ、四月六日午後十時廿五分入城七日午前八時奉天へ▲香川縣移民團神保雄氏ら百名、廿五日午前八時京城通過奉天へ▲旅順中學校八十二名、廿七日午後七時廿五分入城、廿八日午前八時奉天へ▲奉天鐵道局主催新日制三十二名、卅日午前十時半入城同午後四時十五分內地へ▲滿洲國電信電話會社採用者沖直矢氏ら百二十名廿九日午後七時四十分京城通過奉天へ▲新民學院訪日視察團佐藤副院長ら六十六名廿九日午後七時四十分京城通過奉天へ▲近岡中學校小高等二氏ら三十三名二十九日午後七時廿五分入城大東領、卅日、後十時平壌經由奉天へ▲香川縣移民團石川藏護氏ら百名卅日午前八時京城通過奉天へ

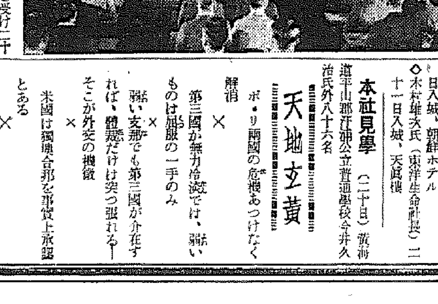

北支派遣の警察官講習

北支に派遣される警察官百名は二十日から京城の警察官講習所で五日間講習を受け二十五日勇躍天津、北京、張家口に向ふことになつてゐる（寫眞は警察參考館で）

九州郵船の就航船變更

九州郵船釜山、博多線に就航中の珠丸に定期入渠するため十九日から廿一日まで博丸が就航、釜山發奇數日の隔日に運航、釜山、對馬

人

◇レオ・シロタ氏（提琴家）廿一日入城、朝鮮ホテル
◇木村雄次氏（東洋生命社長）二十一日入城、天眞樓

本社見學

（二十日）黃海道平山郡新岩公立普通學校今井久治氏外八十六名

天地玄黃

ポ・リ兩國の危機あつけなく解消
×
第三國が無力冷淡では、弱いものは屈服の一手のみ
×
弱い支那でも第三國が介在すれば、體態だけは突つ張れる——そこが外交の機微
×
米國は獨墺合邦を事實上承認とある
×
承認するもしないもあるものか、最早や舊世界は存在せず
×
新世界、新時代と口で唱へながら、頭は舊時代そのまゝでは困る
×
我等は考へ方、見方、進み方を一新せざるべからず

明日朝刊休み

愈よ明晩（七時 府民館）
レオ・シロタ洋琴獨奏會
當夜もよい座席が多數あります（二圓・一圓・七十錢）

腦溢血 狹心症の豫防に
高血壓 動脈硬化の治療に！

ヂウカルチン錠

四十歲過ぎ……の高血壓は、その九割までが、心臟、腎臟、血管などの病變に基因することが明かにされました。

從つて、腦溢血—高血壓の豫防と治療には、先づこれらの血行器の故障を除き、その機能を正調にすることが肝要で……この目的にヂウカルチン錠が廣く賞用されます。

ヂウカルチン錠は心臟と血管に榮養と活力を與へ、全身的に血行を良くする外、腎臟に作用して體內の不要物質の排泄を促し、血液を淨化してその粘稠度を整へますから、血壓は極めて自然に、且つ緩和に低下します。

斯くて、血壓は生理的健康度に保持され、胸部壓迫感、手足の浮腫などの不快な高血壓症狀は消失し、腦溢血、狹心症の危險は未然に防止されます。

錠劑……一〇〇錠……一・三〇
〃……五〇〇錠……六・〇〇

大阪市東區道修町 株式會社 田邊五兵衞商店
東京市日本橋區本町 株式會社 田邊元三郎商店

弱い百姓を助ける 日本軍は神様だ
多年軍閥に虐げられて來た 支那良民はかく語る

◇改訂版大地◇

【羅南】事變勃發以來八ヶ月、その間、飽くなき支那軍閥の暴行掠奪の限り、さては皇國日本軍隊の正義人道・新政府の誕生……と、このめまぐるしい歷史的な大變化を身を以て體驗した支那良民三名が、貧しい安住した正義日本の樂土を憧れて戰禍の祖國をあとに再び羅南に歸つて來た、市內初音町合名商店々員胡鵬舉（三〇）同李成和、生駒町六五互盛行商業張起○（二〇）の三君で何れも山東省萊州府掖縣といふ山村の農家の倅だが素朴なこの農村子弟の眼に映じた『日支事變』はどんなものであつたらうか？……胡君に、掖縣（山東省）の山村に妻の郁氏（二〇）をはじめ年老いた兩親その肉身を殘して昭和九年單身來鮮、以來山東人の質直さから故郷へ錦を飾る日を唯一の樂しみにせつせと働き續け昨年四月、三年ぶりで住みなれた羅南から山東へ晴れの歸鄕をしたのであつた、そして『日本の兵隊と支那の軍隊が戰爭をしてゐるさうだ』と噂に聞いたのは七月も半ばを過ぎた頃だつた、以下同君が語る當時の農民達の心理狀態『改訂版大地』である【寫眞は語る胡君】

◇……戰爭……だと聞いても實際のところ、私達村の者は始めのうちは全く無關心でした、しかしだんだん月日の經過するにつれて『日本軍は强い、そのやうな支那軍閥を滅ぼして弱い百姓や勞働者、困つてゐる支那人を救つてゐる』との噂が傳はつて次第に日本軍への信頼の度が增すやうになり、更に『日本軍は强いばかりでなく實に優しい、店から品物を買つても金を拂つて行く』といふことだ、山東にも早く日本軍が來てくれるといゝ』と、今までの『日本軍信頼』は日本軍歡迎の聲と變り其處此處に力强く沸き上つて來ました、新しい政府が出來たと聞いたのは確か十一月廿日ごろでしたが、最初はみんな疑問をいだいてゐたやうですが、今年の一月末になつても一向從來のやうに稅金の

◇……二重 取りをしたいし、本當に私達のために出來た政府だと知るやうになりました、善良な支那農民たちは殘虐で卑な軍閥のためその骨血を搾られ、骨までしやぶられなほ且つこれに抗する術もなく殺されてゐたのだ、その例證として銃殺された韓復榘についても知つてゐる、事變發生當時、僅け十萬足らずの兵力しか持つてゐなかつた、それを『二十萬ゐる』と大ボラを吹いて二十萬人分としての軍費金を農民から搾取し全部私腹を肥やしてゐたのです・だから蔣介石等の手で銃殺されあんな死に方をしたのも當然です、自業自得です

鶴嘴の先の物音は 意外・新羅の佛像
高さ一尺三寸の鍍金彌勒菩薩 慶北安東から發見

【大邱】昨年四月三十日慶北安東邑玉洞で中央線の工事中同玉洞一〇一高漢守（二〇）外一名の鶴嘴先に掛つた異樣なものを注意して掘出して見ると高さ一尺二、三寸の鍍金彌勒菩薩（佛像）だつたので早速安東署から道保安課を經て本府に發掘事務局で愼重鑑定を行つた結果この佛像は新羅時代の遺物と鑑定された、なほ發掘現場は安東面邑內二等道路に通ずる處で現場の東南方約五十メートルの處に朝鮮寶物古蹟保存物に指定された三層塔一基があり右佛像の現場は古寺院の跡でないかと推想される、この佛像の評價は三千圓位で十七日附慶北保安課を通じ發掘者高漢守外一名に何れも七百五十圓宛賞金する通知があつた

競ふ論陣の四府會

豫算案土つかず その他四建議案採擇して 清津府會千秋樂

【淸津】最終日の淸津府會は十八日午後一時十分開會、諸田臨時部長豫算案を上程二讀會を開く、土木費中の高抹山道路改修につき前年反對した小串議員まづ異つた觀點から贊成意見を吐き

▲笠原議員 急施を要するものありと昨年は本案に反對したが實地踏査で必要と感じた、またこの道路開設は府民に利益を齎すが負擔を增すものでないから府當局の熱心を買ひ贊成する

▲厚母議員 昨年、本案が否決されたことは府當局にも責任がある、昨年も今年も進んで現地踏査を誘導するやうな方法をとられぬから贊成にも反對にも特局自信がない、既設道路は目的に添はない線を通つてゐるから今度は設計上注意せよ

▲宗議員 贊成だ、昨年は或る者が營利事業を起すために府當局をしてかゝる提案をさせたといふ風說が出たのでこれが否決に導いたやうである、かやうな事情もある故に特に愼重に扱へ、排水路は水源二年は欲しい等の意見があり、道路鋪裝費について

▲村松議員 從來通りの鋪裝をするつもりであらうが、牛馬車の交通量も多いので淸津の實情に卽した鋪裝を望む、特に交通頻繁な道路、カーブ等には特別の工法をとれ

墓地買入費について

▲李（應）議員 四、五年前に買つた羅南山墓地がもう狹い、墓地は山で廣ければよいといふわけのものでなく有効に使へるのは平地だ、此邊を考慮しないと淸津附近の山は悉く墓で埋まる

前田府尹ここで高抹山道路に關し『國際都市淸津唯一の觀光地に道路は必要だ、國防上の問題はとにかく云ひたくないが府民として關心は持たねばならぬ、六萬圓の道路施設の一部で公園化には少くとも五十萬は要らう』と意見を吐き二時五十五分休憩、三時十分再開、府史編纂費で

小串議員 十二年度中に作るといつた昨年の答辯は實行出來なかつた、過去のやり方を見ると府には熱意がないとしか思はれぬ、十三年度中に完成させるといふが信じられない、專任者を置いてゐるといふ答辯は不親切だ、恐らく事實であるまい、誠意ある答辯を望む

▲前田府尹 豫定通り進行せぬとは申譯ない、適任者を得られなかつたことが遲延の主因で現在は適任者を得てゐるから今度は豫定通り出來ると思ふ

その他多數意見も出て歲入經常部二讀會に移り水道收入について

▲小串議員 工業用水は飮用水としても供給し增收を圖るといふことで一應諒とするが起債と財源を見比べるとはなはだ不安である

▲前田府尹 工場自體で探用するものが多くなつたので現在のところ給水工場が少いが、新設工場も將來相當ある見込みで、さほど心配はない

ついで歲入臨時部を上程、道路助金の小額なのに不平續出、財産賣却代に關し

▲堀議員 班竹洞民部落は一萬三千坪に八百戶入れるとすれば一戶五人と見て四千人、これでは詰め過ぎる、公園や公會堂など小規模でもよいが欲しい

▲前田府尹 土地を割つて賣るのが目的でない、住みよいところとするため將來共同洗濯場や浴場等も作る積りだ

以上で二讀會を終り直ちに三讀會を開いて歲出、歲入をそれぞれ一括上程して採決の結果經常臨時兩部合せて百三十九萬七百五十三圓に上る十三年度豫算に滿場異議なく原案可決、さらに十三年度市計關係の四議案を一括議で可決し淸津府行政區域擴張、理事官配置、淸津地方法院新築、淸津遞信分掌局の復活に關する四つの建議案を滿場一致可決、事務檢査委員補缺に惠藤等六氏を選擧、かくて提案二十三件に及んだ淸津豫算府會はこれを議了し午後四時四十分閉會した

大邱府會の幕ひらく

【大邱】十三年度豫算審議の大邱府會は十九日午後一時卅五分から府廳會議室で開會、出席議員廿七名、開會に先立ち大邱神社に參拜し國威宣揚、武運長久祈願祭を執行先づ吉田府尹の訓示について高田議員から皇軍將兵に慰問文打電を提議、かくて田淵內務課長の豫算說明があり第一讀會に入つたが、上程の議案は十三年度大邱府豫算案以下廿二件で第一日は午後三時四十五分散會、次會は二十二日午後一時よりと決定された

府尹の格を三等に昇格 仁川も府會をはる

【仁川】七日目の仁川府會は十九日午後一時から開會、出席議員二十一名、劈頭村田議員は緊急動議として『府尹の三等官昇格』を提案すれば、金鐘榮議員も『これに併せて理事官設置』を說き秘密會に入り十分後村田議員の動議を訂正して朝鮮總督、拓務大臣宛に仁川府尹面のため府尹を三等官とするやう陳情電報を發することになり府尹に一任

▲蒲田議員 猫島の賣却地は價値に比べて安過ぎはしないか

▲府尹 坪數だけでなく土があつたから埋立が出來たのでそのため大きな工事が出來たので決して安くない、又賣られた菅原氏には氣の毒に思つてゐる位である

次いで殘り議案を一括上程

▲中條議員 汚物賣却代の見積は內輪に見ても餘り少いから一萬圓を一萬五千圓に修正し差額五千圓を汚物掃除備人費に三千五百圓を增額し、町會助成費に一千五百圓を繰り廻す樣にしてはどうか

との提議に對し議場は暗雲低迷し事重大化と見た府尹は仁川に對する熱意を披瀝し更に府會に關する所感をのべて

仁川の將來に關する質問なり希望の少いのは仁川の指導原理がないのではないか、最高在任年限八年を考へれば、後自分は二年しかないことになるが若しこのまゝで仁川に指導原理をお示しせずしてはと思ふ、今後の仁川の指導原理はこの大所高所からされる事を要望する、故に小なるものは大なるものゝ爲に犧牲にして貰ひたい、將來の大仁川建設のためこの言を記錄に止めます

と熱誠こめる熱辯を揮つた、ついで

▲小谷議員 指導原理を我々に示すのは見當違ひでないか、それは總督政治に對して云ふべきだ、朝鮮は官吏が總てやつてゐるのだと皮肉れば

▲府尹 自分は何も述べないで積りであつたが私の言ふ指導原理とは仁川の將來は何處に行くかといふ發展方針に對するものである

かくて議員の動議により十三年度豫算を土つかずで可決し、七日間に亘る府議を終へた、時に午後五時半

劈頭から波瀾 戎議員豫算案に先づ一矢 釜山府會も幕開く

【釜山】既報、昭和十三年度豫算並に關係議案を審議する釜山府會は十九日午後一時四十分開會、山本府尹の訓示に次いで山本榮吉議員の緊急動議による皇軍將兵に對する感謝並に慰問と志願兵制度の實施及び學制改正に對し關係要路への感謝打電を滿場異議なく議決更に上野內務課長から提出議案の說明があつて五分間休憩の後、議案を一括して上程第一讀會に入るや

▲井手議員 豫算案編成に當り國策的觀點の如き不急事業に對して十餘萬圓の起債を行ふ如きは府政の伸展と財政の技能を無視した計畫であるしかも歲入に於いては增稅を斷行する如きは矛盾も甚しい

と豫算案に對する攻擊の火蓋を切り、他議員も發言を求めたが議事進行の見地から新規事業に對する施設の實地視察を行ひ廿一日午後一時から會議を續行することに決定して三時十五分散會

賭場に大嵐し 一味十一名を悉く數珠繋ぎ 新義州署に凱歌

【新義州】警察署はその後引つゞき賭博撲滅に努めてゐたが內地人側の第二次檢擧として常盤町一丁目某旅館主を始め府內の商人連十一名を取調べてゐたが十八日それ〴〵各罰金八十圓づゝに處せられた、右は昨年十一月ごろから各所に聚まり花札を以て金錢を取引したもので同署はこの惡風を一掃すべく飽くまで檢擧を續けると言つてゐる

濃霧で暗礁に激突
激流のため瞬間に本船は沈沒 生存者は僅か十四名

【瑞山電話】既報＝忠南瑞山郡安眠島附近で遭難した仁川第一海龍丸は十九日午前十時仁川を出發瑞山に赴く途中針路を失ひ黃金山沖の岩礁に激突遭難したもので、傳馬船に先づ十七名を乘せ霧の中を男六・女二・子供六計十四名を上陸させて引返すと、本船は既に跡も無く消え失せてゐた、同所は海深く潮流の最も急なところで有名な難所である、二十日公州地方法院檢事正其他一行四十名は光榮丸及び第一丸に分乘して現場視察を行つたが、五西の海上に亘つて捜索の結果男女各一名の死體を發見したに過ぎず、日沒のため揚島に引返した、忠南道保安課長、瑞山署長の一行も捕海を奮鬪したが甲斐がなかつた

"全く不可抗力" 現場からかへつた光輝丸船長の話

【仁川電話】丸星の第一朝運丸と共に海龍丸救助に向つた仁川海事出張所の光輝丸と河南丸は昨夜無電が暴風雨に妨げられ救援連絡が出來ないので、廿一日午前二時半ごろ報告のため仁川に入港したが光輝丸船長藤田益氏は語る

十九日の海上は濃霧深く本船は惡險島附近に碇を卸して濃霧の晴れるのを待ち午後一時五十五分八尾島附近まで來たとき京城無電經由で仁川海事出張所から海龍丸遭難の報をうけ、直ちに現場に急行、黃金島附近で胴衣を着けた廿一歲位の女の死體を發見し、更に五分位で同じく三十二歲位の男の死體を引揚げたところ丁度第一朝運丸が來ましたので二つの死體を同船に引渡し搜索に努めました、海龍丸の遭難は十九日午後二時十分で、黃金島手前約一キロの距離にある加仁嶼と云ふ高さ退潮面から五米、滿潮時でも三十人位の人が乘れる位の岩礁に乘り上げたものです、生き殘つた海龍丸の水夫金七泉君の話では、船長は傳馬船に同水夫と乘客十三名を乘せて黃金島に上陸するやう命じたが、流されて獨串堂峙に着いた、結局船員一名と乘客十三名が助かつた譯で、船長外三名の乘組員は船と運命を共にしたものらしい、河南丸は昨夜に潮浪と鬪ひつゝも懸命に搜索作業を續けてゐるが今回の遭難は全く不可抗力といふより外はない

生死者氏名

【瑞山電話】行方不明（十八名）忠南瑞山郡梨北面常山里金昌圭（三）同郡同面內里安平淳同郡八峰面大寶里金南淳、同郡南面李炳洛（三）同郡泰安面池金壽（三）仁川金町田以（三）同西京町李基洪（三）同黃金町金氏（三）瑞山郡八峰面亞其仁（三）同大寶里安鎮奎（三）同梨北面張鉉永（三）京城昌信町金氏（三）瑞山邑李齊男（三）同京城府赤井芳水（三）同南面海山里李基南（三）同郡所遠面宣榮玉金億壽（三）此の外名簿記載洩れの十餘名と船員五名ある見込

▲救助された者 黃海道瓮津郡馬山面錦明（三）同妻田氏（二）同三男弘搜（一）瑞山郡梨北面倉里趙仁河（三）同趙青浩（二）同郡南面崔明男（三）同郡常草面塔谷里林敬男（二）同申英傑（三）李昌順（三）京城昌信町孫氏（三）船員李七成（三）姓名不詳三名計十四名

イブセン鉛筆

在鮮中は公私共御懇情を賜はり尙出發に際しては御繁用中態々御見送りを辱うし難有厚く御禮申上候

三月二十一日　高月喜右衛門　同　光子

"親の喧嘩を悲觀し自殺

廿日午前三時ごろ京城北阿峴町一六七張龍治の長女容順（二）は苛性ソーダを多量に嚥下直ちに附近の醫院に擔ぎ込んだが間もなく絶命した、原因は度重なる兩親の喧嘩に世をはかなんだもの

老婆の縊死

廿日午後六時半ごろ京城蓬萊町四ノ二一八均明女學校運動場の山上樹木に七十歲位の鮮人女の縊死體あるのを通行人が發見西大門署へ屆出たが、白木綿上下着衣に黑ゴム靴を履いてゐるだけで所持品なく身許不明

氣象特報

廿一日午前八時京城測候所發表――黃海第一區沿海部は風雨が强くなり、なほ一晝夜は續く

京城地方【今晚】北東の風曇り、後小雨【明日】北西の風曇り、後晴れ

仁川地方【今晚】南西の風今晚小雨模樣がある【明日】南西の風曇天氣は次第に良くなる

京城溫度（二十日）最高十九度最低零下一度二、今朝六時六度三、正午九度六

天氣豫報（22日）

地方	風	天氣
京畿・忠北・忠南	南乃至西の風稍々强く	始めは曇り後雨
全北・全南	南乃至西の風稍々强く	始めは曇り後雨
慶北・慶南	南乃至南西の風稍々强く	始めは曇り後雨
平南・平北	北西乃至北東の風	始めは曇で雨が降りさうだが後晴
黃海・江原・咸南	南乃至西の風	始めは曇で雨が降りさうだが後には晴
咸北・北部	北西乃至北東の風稍々强く	同

仁川の潮時（22日）

	午前	午後
滿潮	[illegible]	[illegible]
干潮	[illegible]	[illegible]

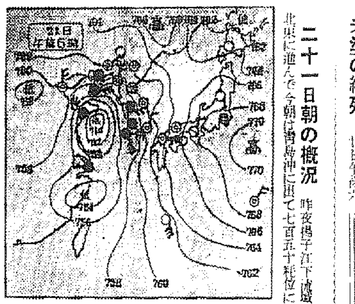

二十一日朝の概況

昨夜揚子江下流域にあつた低氣壓は北東に進んで今朝は齊州島沖に出て七百五十粍位に發達しました、此爲支那、滿洲南部は曇所雨、朝鮮は西側は雨、東側は曇で全南では南東風が十米內外に吹いて居ます、內地は西半部は曇で雨の所もあり、滿州では雨の所もありますが東半部は晴又は曇りで鮮內の氣溫は一般に平年より七、八度、所により十一、二度も高い所もあつて非常に暖かです

ロードショウ
オーケストラの少女
廿五日 一日カギリ 若草劇

桃屋の フルーツ果實罐詰 第一等賞品
白桃、黃桃 枇杷、西洋梨 フルーツサラダ フルーツポンチ 蜜柑 櫻桃 鳳梨
各デパート及食料品店にあり
東京 桃屋釀造

軍國ざくら
佐藤惣之助 作詩 古賀政男 作曲
美ち奴 楠木繁夫
事變下の日本に春の訪れ！ 朗ね唄はん軍國さくらの春
テイチクレコード

檢眼無料（學生に限り）
本院本眼科にて檢眼す
◇檢眼◇ 眼科科長醫學博士出世格生擔任にて正確に視力を檢査して上げます
◇眼鏡◇ 三十餘年間の古き歷史を以つて熟練なる技術と精密な機械を完備して弊部工場で正確に製造して上げます
京城驛前 セブランス病院
セブランス眼鏡部

醫學博士 鮫島義雄
鮫島産婦人科
電本二一六二八 京城本町三ノ一八

京日案內
運轉手 看護 店員 急 求む 貸室 貸金 電話

版新 フオックス映畫 キャラバン
シャルル・ボワイエ・ロレッタ・ヤング主演
五分の魂 小林重四郎主演
22日より三日間
アトラクション 小林重四郎 佐々木信子 來演
又とない好機見逃す勿れ！
小林重四郎來城歡迎映畫
文藝峰 王平 獨銀麒 其の他特別出演
小林重四郎得意の『飴屋の唄』熱演 『軍用列車』撮影 ワン・カットショウ
大人五〇錢 學生小人三〇錢
若草劇

3月22日ヨリ28日マデ
●ニュース大會と色彩漫畫●
MGM特作 監督 ジャック・コンウェイ 原作 アニタ・ルース
主演 ジン・ハーロー クラーク・ゲーブル
サラトガ SARATOGA
逝きしハーローなれど其の面影や今も見る
一掬の涙を惜しめ ハーローのために！
我等の麗人なるがゆへに！
最後の映畫なるがゆへに！
松竹大船作品 監督 深田修造
主演 佐分利信 桑野通子
姿なき侵入者
明治座

花も笑ふ 四月新譜（三月二十日全國一齊發賣）
初陣日記 伊藤久男
日の丸おけさ 音丸・霧島昇
北京高脚踊り 大藏 茂彦 芝園 琴子 音丸
揚子江の舟唄 二葉あき子
春の乙女 春の江の島 霧島昇
君が代 東京音樂學校演奏 實價一・一〇
愛國行進曲 東京音樂學校 實價一・〇〇
ジャズ・ソング ジョビネッツア ベルトラメリ能子 實價一・二〇
ジャズ・ソング 人の氣も知らないで 淡谷のり子
寶塚少女歌劇主題歌 寶塚フォーリーズ 荒城の月（一枚）
浪花節 恩賜の煙草 東家樂燕
浪花節 南京一番乘り 酒井雲
よいこのレコード 美麗畫入 全六枚（兒童役特價） よい子の爲の童謠や兒童劇、又は兒童の爲の名曲を揃へたものです。（分賣もします）

ベートーヴェン 絃樂四重奏曲 第十五番 レナー絃樂四重奏團
バッハ パルティータ ナタン・ミルシタイン（提琴無伴奏）
ブラームス作品八一 悲劇的序樂曲 トーマス・ビーチャム指揮 倫敦フィルハーモニック管絃樂團
リスト ハンガリー幻想曲 ジャック・デュボン（洋琴） 巴里交響樂團
ストラヴィンスキー 露西亞舞曲 ヨーゼフ・シゲティ（提琴）
ブラガ 天使のセレナード ニノン・ヴァラン（ソプラノ）
流行歌 愛の歡び 彼女の爲に 星がキラキラ ティノ・ロッシ
タンゴ エル・ポルテーニョ
タンゴ ブエノス・アイレスの歌 オルケスタ・ティピカ フランシスコ・カナーロ
益々評判の アントロジイ ソノール協會レコード 古典音樂
當り前の事さ 月光に君は輝く ミルドレッド・ベイリー
粉屋の娘マリアンヌ 今夜は戀の放送だ ホレス・ハイト管絃樂團
フェアウエル・ブルース ラス・モーガン管絃樂團
島の歌 ベン・ポラック管絃樂團
橫寢されて 異教徒の戀歌 リズム・メニアックス
ア・ゴサー・ガル ラ・コンガ アントバルス・キューバンス
ラッキーレコード
この他數十種同時發賣！詳細は月報御參照を乞ふ。
製造發賣元 株式會社 日本蓄音器商會
Columbia
コロムビアレコード

入學おめでたう 各校の合格者たち

龍谷高女校

栗瀬政子、先李延、川口まり子、酢谷マツ子、阪井錦子、横田京子、甲斐千代、櫻井直子、酒木清子、外敏子、畑原初江、大橋あさ、山崎喜子、守屋秀子、白石靜子、中山清子、岡田順子、井原正枝、柳瀨スイ、伊藤信子、栗原信子、岡村淑子、新開泰子、松村玉、國島八千穂、小林美穂、大形信子、松岡幸子、石部ミトリ、阿部清子、松尾田鶴子、藤井松井節子、山口靜子、田野中勇知子、中津川清美、若松愛子、岩本和喜子、上中美彌子、藤井文子、重松千代、柿原トミ、岩間布施子、田中丸美穂子、徳岡夏子、徳久綾子、中元正子、李野政子、松本田鶴子、村上マリ子、吉岡美代子、八丸和子、湖口房子、向江昌美、李載俊、河内山智恵子、平林千代子、高田信子、鈴木さち、丸山よし、吉岡眞子、二階堂孝子、神山芳枝、李田不二子、旭爪幸賀子、佐藤光子、若原愛子、横尾ヒサ子、福田麗子、納淑、原口民子、水間陽子、三好悦子、今林ミツエ、竹之内榮、手塚房子、栗藤恵子、林正子、中村淑子、上山すみよ、守屋キヨ子、齋藤文子、大内悦子、二瀬朝子、鈴木幸、朝倉靜子、田村貞子、柳チカエ、堀号鳥、福永英枝、内藤禮子、松永智子、内田美穂、矢根澄子、郁紀子、食堂一代、高森綾子、宮脇喜美子、坪井田鶴子、中田庄司幸子、田口文子、指文子、高橋親子、一法師愛子、西田知子、笠原里子、藤原美江、石山英子、飯田美子、伊東満代、河合貴喜子、平尾俊子、伊藤益子、林静枝、都合瑠璃子、高山千鶴子、平井末枝、伊藤道子、井上靜江、野芹満子、塚本ウタエ、福田泰子、土崎洋子、堀井澄子、朴懸奉、山田三代子、秋葉蔵子、日原鶴子、谷口操、佐々木繁子、尾島キサ子、山田利子、小島英子、菅野萬須子、小森淳子、江村一枝、三根昌子、河野道子、齋藤久美枝、藤田育子、山陰美久、前川明子、原康子、前田千代子、福田起美子、井上章枝、池田ヨリ子、庄子柳子、北村榮代子、渡邊弘枝、安原弘子、小林和子、河合正子、松井友惠、土肥百合子、佐伯常子、井本榮代子、佐田信子、岩井清子、杉村恵子、秋保錦子、湯川政、中川泰子、杉山純子、李田悦子、池上靖子、水井朝子、林漢美穂子、島本ミツエ、保住榮子、白石千鶴子、金鳳基、尹元信、新田保子(以上百七十四名)

馬山中學校

中原殷、篠田正利、木村寅二、村上浩、平城彌平次、中原道範、松坂知浩、岩本義虎、加藤利雄、米本勝、井口義秀、西村穂、新川勝彦、東田仁、東井新、濱藤逸男、高木義正、及川濟、菅野茂一郎、馬渡久光、柴田昭、梁瀬延介、打越浩、堀田剛三、岩田忠政、山崎太、前田陸俊、夏井直、堀勉、岩口宏、坂川清、前田清人、石橋舒穂、井田佳夫、觀、岡維忠行、松井俊夫、西田岩永寅太郎、永田吏郎、岩本英賀、山本清夫、永井武臣、丸田功、今直重、山本外南夫、建内敏三、久岐良逢、三宅晶、平島桂助、虎尾守、砂原弘、岡部正春、四本和巳、濱田佐博、濱田慶二、河野龍臣、秋田英穂、吉岡義次、森田喜朗、金榮柱、洪鍾洛、余忠重、安準泳、姜永華、安在賢、宋容浩、高昌烈、李弊、趙顯來、權五明、千容烈、金健、李相甲、孫延柱、文玉均、金鍵、朴元鎭、金五坤、金相雄、宋民植、河永基、徐正斗、金英浩、姜性庚、金向廣、南甚沆、黃厚性、文益荷、孔宇烈、趙鴻來、安毅相、李鳳來、李舜煥、姜乙武、沈貞煥、李成鳳、李京李、權泰禎、金顯鎭、金鍾坤、朴任鎮

大邱農林校

河野好範、田中嗣、瀧澤孝雄、松本安、古賀房平、指敕、大塚正三、中垣輝男、中村與夫、山北正、山口強男、中島信光、諫山多喜男、寛久男、高橋茂木、津留崎喜徳郎、宗直彦、金時永、金成鉉、李元淳、盧泰愰、李聖薦、朴世官、李元道、金炳晳、金鎭熙、李韓雨、金用大、金延熙、洪顯甲、金圭錫、金永吉、尹源、宋在默、李宗好、孫文植、李希煥、李自雨、鄭一洙、高貢煥、孫文哲、趙政夏、權大吉、徐百生、李其大、金普相、方鮮宿、鄭政鎬、金良鎬、權貞鎬、植子淳、孫正澤、金德鎬、李洪館、具寶用、金錫元、申河秀、具片山駿鎬、金漢浩、李在南、李哲原、李國浩、李敦雨、金錫浩、朴光煥、趙正洙、金煥甚、李淳甚、李子榮、麗野河、鷹尾行雄、金山博、片瓜友明、市堀許四郎、倉橋博志、藤山秀俊、鬼木好夫、久芳壽男、佐藤弘、平野孝太郎、熊谷勇、成義光、李鍾讓、朴永連、崔鎭錦、甲、鄭容吉、孫萬翊、朴福植、朴在會、尹鼎均、金昌熙、具滿平、李東奭、裴永衍、朴載善、李朋泰、金喜福、朴鍾圭、朴鐵夫、李三年(師範演習科出身)

大田工專校

【機械科】安生俊、任亨台、宿晩、李昌行、柳志奭、鄭在憲、徐內雄、張泰雄、李會熙、趙成國、金成埼、許浣、宋應元、朴楨煥、元乘琪、金大鉉、宋寬求、張萬鎬、宋鎭鎬、金重淳、李烈雨、元道常、宋相求、任泰淳、金英培、金弼鎬、小泉敏明、佐藤甲子男、伊香八郎、加藤文哉、山口直樹、【家具科】曹龍鉉

寧邊農業校

朱相龍、崔文旭、車敎夏、金昌贊、鄭鳳國、吉炳彦、康壬奎、李中乘、崔潤一、金伯治、張聲熙、吉洛熙、金乘道、金麟河、崔乙熙、崔燕鳳、吉明浩、金璿元、金鎭廣、盧用涉、金河杰、李洛珍、金炳軾、李鍾哲、金淳伯、金元白、裴允碩、許南杰、李鳳吉、金河明、朱錫濟、李承鶴、梁濟潤、張處潤、文元植、鳳、梁貞淳、金致弘、姜禎周、鄭廣淑、金洗輝、李福乘、金澈、李斗鉉、李仁奎、金錫煥、金俊貞、金用甲、錫柱、柳基萬、平塚泰山、青島鄣(以上五十三名)

江界農林校

李俊洙、金炳周、張應奉、林好、李頭河、李昌遠、文昌源、金俊洙、金秉徹、鄭時鳳、許光浩、朱有淵、高炳浩、崔炳三、崔鳳一、金貞鎬、李一奎、梁梓珍、金元福、金鍾鳳、金鎭能、朴鳳俊、金秉道、宋天龍、宋豐國、姜禎獸、姜鳳勳、金秉雄、李相養、鄭鍾基、高震龍、李基亭、李泰大潤、宋尚贊、李鳳吉、金南潭、朴光和、崔光植、尹鶴濬、朴鳳來、卓俊碩、尹成彦、趙洞邦、孫明善、金吉斗、李梧憲、宮麻瑞、車道勝、文官烈、許心

尚州農蠶校

盧彰夏、文顯夏、鄭甚聲、芝外晳、松浦正夫、田代穰、李康鎬、尹夏翊、許錫、權泰石、趙敏學、李揚奉、安鍾萬、金錫東、權瑀駿、鄭東南、劉道麒、安錫根、金重煥、閔炳祚、金龍河、張錫元、朴斗一、孫有濟、李永藏、明俊鎭、朴大雲、金洪元、朴準明、李明薫、金相龍、金學悅、金石鎭、金錫化、張容國、李在鳳、金永煥、金舜河、尹赫澳、李鎬、李鍾根、中秦守、姜萬鎬、李凉基、金淵祚、劉應鍵、權鹿洙、李武奐、辛康應、金成根、朴駿武

晋州農業校

黃靜圭、許尚栢、久利孝良、化日、白南哲、曹祥圭、李鉉炳、河滿植、申昌熙、盧載九、金塊、明、小田原之、田金福植、慶田裕夫、安部裕雄、井田忠義、古賀安春、吉川昇三、伊地知正春、白明基、尹錫昌、曲俊默、宋明洙、申得奎、崔東煥、金錫済、南錫均、宋仁漢、權容廣、安源、李晋煥、林泰俊、李英錫、尹西鎭、鳳、金鐘夏、朴定錫、李寬衡、韓丁俊洙、李鍾浩、權井俊夫、【水科】李鍾鎬、權甲宋、李鍾洙、朴相植、米谷範、南相瑞、鄭錦球、朴進泳、宋俊永、金文會、金乘漢、愼九禹、宋牧永、權宗道、孫甫陽、鄭大錫、金鍾浩、金鍾元、孫甫

江陵農業校

金昌來、崔鶴裕、李俊林、鄭翊詩、崔喜翊、鄭相泰、崔宇鎭、閔康鎬、金満河、權炳瑞、洪在靑、權泰昇、崔炳珣、林大乘、卓鍾鶴、金思國、金基昌、金鳳基、金敎煥、曹圭寛、權五翰、丁春洙、權四圭、沈昌燮、李康元、李運河、金鍾起、朱東榮、張曾壽、韓國千、林永璧、金永錫、林成國、金鳳洙、沈相球、崔浚基、崔甲圭、朴榮成、魚用任、曹圭鵬、鄭慶植、崔燦昇、魚在吉、朴榮根、金洪起、金元錫、曹喜文、金亨山、崔憲植、金仁起

北青農業校

張英衍、具英錫、董良模、李達礎、董溪元、李昌烈、朱鉉、金龍燮、吳喜實、李昭英、金東九、李寶郁、梁希換、李秀淳、金翼秉、全基祐、李富鎬、李慶成、李承信、李熈善、池纈漸、鄭祥洙、李柱範、朴光享、金知燮、趙基應、金濟鉉、尹明實、全文成、金有純、禹顯斗、黃熙熹、金昇鎬、尹柱瑱、高鎭斗、黃鶴璧、鄭鍾燮、李祥道、李承林、金根植、金是明、許鎭燮、李錡龍、韓世功、鄭萬浩、朴聖秉、崔翊祚、李敬浩、金甲文、張昌錫、金裕烈、崔泳孝、安槙洛(以上五十三名)

沙里院農業

(受驗番號順)

安德康、郭斗栗、李宗烈、段瀞順、金始學、張利泰、張洪集、李淳賓、田永淡、鄭基鄭、李根泳、金鳳和、前田寛、梁仲湧、金承權、李義錫、金仲明、大川信一郎、申鉉三、權仁成、黃益煥、盧癸鎬、李根瑞、李鉀、沈明鎮、樽昌業、吳俊國、朴基贊、金泳李淳賓、趙顯來、權五明、千容烈、金健

敎會に捨子

【大邱】十八日午後八時十分ごろ府内明治町二丁目天主敎會の前で生後一ヶ年程の鮮女の捨子を發見、市場所派出所では、府内南山町慶北救濟會へ收容させた

ハイク割引

鐵道局では例年の如く四月十日から六月卅日まで長期ハイキング割引乗車券を發賣することになつた

蒲生三勇士 (17)

一龍齋貞丈演 木俣茂彌畫

刑場へ斬込む

與、安井鋼五郎、村上大助の二人は、吉田幸太夫の親切で、大松山と乗蛇ヶ獄の間の木挽小屋へ來て隠れて居りまする。三度の食事何やかや幸太夫の親子が代る〳〵持つて來て面倒を見て呉れます。

夫に幸太夫はおてるの様子と筒井小源太の行方を探ねて居りましたが、筒井小源太の捕へられたといふ事は直に分りましたが、おてるはどうなつたのかサツパリ分りません。村上安井の兩人も何とかして筒井小源太を助け度いとは思ふけれども、何しろ蘿ヶ獄の別莊と違つて、高山の城の内へ捕へられて居る事でございますから、迂闊に切込む事なども出來ません。只々時の來るのを待つより外仕様がないので、兩人朝々天を仰いで歎息を致して居ります。或夜の事、村上と安井が此頃は別に話と云つてはないので茫然として居る内に、不圖表を見ると鼻も分からぬ此の山道へ麓の方から松火を振り〳〵上つて來る者があります。

鋼『オウ兄さん、又いつもの松火の振方、御親切なる吉田親子の内何れかゞ訪ねて來て下さつた事と見えます』

大『オウさうらしい。實に肉身も及ばぬ御親切、嬉し涙が溢れるやうだ』

鋼『左様でございます』と話をして居る所へ、トツ〳〵〳〵と急いで參りまして

幸『お二人さん』

大『オウ是は幸太夫殿でござつたか。能くお出で下すつた。日頃の足労を掛けて誠に相濟まん、御親子の御懇の程は我々決して忘れません』

幸『何の貴所左様な御心配をなされては却つて恐れ入ります。私共の遠縁の松本深志町の信濃屋金兵衛の家の事に就きまして、一方ならない貴所様方のお骨折を戴きました、其の萬分ケ一の御恩返しの心算で私共親子が致して居るのでございますから、決して造作なく御不自由の事があつたら仰しやつて下さいまし』

大『イヤいつに變らぬ柔しいお言葉、嬉しく存じます』

幸『サア是は召上る物でございます』

大『忝い』

幸『エヽ夫から早速貴所様方へ申上げなければならないことが出來ました』

大『ハヽア何事でござる』

幸『外ではございませんが、筒井小源太さんが捕まつて御本城の方へ引かれたといふことは先日申上げた通りでございますが、愈々筒井さんは町奉行の森田五兵衛といふ人のお調べで、罪が極まり近日御處刑になるといふことでございます、一すその事をお知らせ申して置きます』

大『ア、左様でござるか』

其外二三話をして、幸太夫は歸つて行く、後で二人が顏見合せ

鋼『どうも兄さん飛んだことになりましたな』

大『ウム、察する所金森家に小細工を爲す者ありて、我々二人を捕へん爲、態と謀方に罪を科致し、兄弟の情にて我々が其場へ乘込み筒井を助けんとなす所をば大勢にて取押へんとの計略ならんと思ふ』

鋼『イヤ夫れはさうかも知れません』

大『さりながら、討たれるとは知りながらも、我々其場へ參らずば遂には筒井は刑に處せられて了はなければならん。ナニ大勢なりとて高の知れたるヒヨロヒヨロ武士、切つて〳〵切捲り小源太を連れて立退くは容易き事、明日牧の原にて處刑とあれば、微かに山を下り様子を窺ひ見ようではないか』

鋼『夫れが宜しうございます』と愛で兩人支度に及びまして、夜の明けるを待つて山を下り、牧の原の刑場へ刄を揃へて切込むの一條。

木の芽時に惱む のぼせ、めまひ、耳鳴や 肩凝り、吹出の病根とは

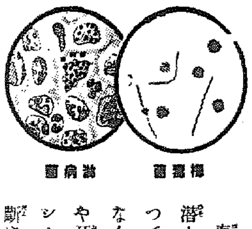

梅毒菌 淋病菌

春先になると草木が芽を出す様に體内深く潜んでゐた病毒が、ソロ〳〵色々の症狀となつて現らはれて參ります。卽ち體全身が何となくダルク、血壓は高まり、のぼせ、めまひや耳鳴り、肩凝りに苦しみ、その上キタナラシイ吹出に惱やまされて居られる方こそ、油斷されると動脈の硬變から血管の破裂を招き恐る可き腦溢血や馬鹿か氣狂になる腦梅毒に倒れねばなりません。以上の原因を古方醫學では總じて「ふる血」と稱んで居ります。

病毒・酒毒の「ふる血を取れば 頭がハツキリ 安眠出來て血壓は下り 病苦も忘れて丈夫になる

「ふる血」とは治り切らなかつた病毒か、親からの遺傳毒に日頃嗜む酒、煙草の毒などから血液が濁つたもの〻總稱で、是を排泄するのに從來は蛭や吸角による瀉血法、或は破血劑と稱する峻下劑等で治療して參りましたが、幾分の副作用あるを痛感した、當研究所が現代醫藥學的立場による再檢討で穩に體外へ排泄し血行を整へて治病の實績をあげる新治療法とは何か。讀め! 病める方々。

頭にふる血

永年惱み苦しんだ 惡性病毒が今では

京都市中京區西ノ原(無職) 西田仲藏

最近頭がふら〳〵して仕事も出來ず頭重、耳鳴がして、吹出も出來、その上不眠がちで非常に困り……フルチ錠服用後は頭重、耳鳴りが快方に向ひ、吹出も減り、グツスり安眠出來る樣になりました。

前東京吉原遊廓病院 小屋良明先生創製 フルチ錠

病毒と體毒に 主効 梅毒 淋病 胎毒 血壓亢進 動脈硬化 中風 心臓病 脚氣 胃腸病 喘息 リウマチス 神經痛 ヒステリー 頭痛 便秘

價 三十一日分 二圓 二十二日分 一圓五十 十五日分 一圓 (全國有名藥店にあり)

古醫學から再檢討 病毒排除 血液循環とふる血療法 (四六判美冊子) 無代進呈 (ハガキで申込めばすぐ送る)

▼こんな症狀の方は是非一讀あれ
▽頭痛、耳鳴、肩凝、手足の痺れる人(中風、腦溢血)
▽動悸、息切れして、腰肝、冷汗に惱む心臓弱き人
▽便秘がちで吹出に苦しみ眠れぬ人(梅毒、神經衰弱)

申込所 東京市京橋區西八丁堀二の十一 古醫學研究所 電話京橋(56)二五八四番・二六三八番 振替口座東京六五三〇八番

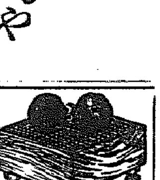

碁盤大特賣 一號(本榧柾目五寸厚足付)二號(本榧柾目四寸厚足付) 碁石新那智黑碁石 特賣價格 七圓六十錢 六圓六十錢 荷造費各五十錢 前金注文に限り荷造費負擔す (目錄進呈) 大阪島之内八幡町宮西 北海方圓堂 振替大阪六〇四九〇 電話南二六七 販賣用は店印を押の上御紹介

洋服 背廣(三ツ揃)黑サーヂ十七圓 金ボタン廿二圓 モーニング 廿七圓 オーバア(鼠クレバネット) 財團法人大阪洋服學校 大阪北區中之島 洋服裁斷講義錄

獵奇蒐集家待望の……! 支那〇〇秘史 (八錢封入「支那」送れ) 大阪東淀川區西町

入浴原料 特製 城崎湯の花 液体 城崎湯の精 說明書御一報次第進呈 自宅で城崎温泉 但馬國城崎温泉場 武內開泉室

製圖通信教授 大阪製圖學校 大阪市北區川崎町五八 女子製圖料(六ヶ月)

移植最好季 植木 庭園樹 公園樹 花卉 觀賞植物 果樹苗木一般 大量生產 一見園植物場 兵庫縣川邊郡小田村

無刺戟性 殺菌外傷藥 コロ液 外傷 火傷 皮膚病 阿久津製藥所 東京市世田谷區 試供品贈呈

武田産婦人科病院 武田産婆學講習所 京城府長谷川町(朝鮮銀行横) 醫學博士 武田正房 電話本局(2)四五四五番

下毒駆黴新藥 カトウ百毒下し 家庭常備救急藥 カトウコロダイン 皮膚新藥 ハウトハウト液 伊勢四日市市 加藤翠松堂

よい薫りの永く保つ! オリヂナル香水 原料香水

本品は普通香水に比し三十倍も濃い優良香水

原料香水オリヂナルは世界名花の花精三十八種の藝術的調合でその香素中には南歐産バラ、スミレ、ユリ等一キログラム三千圓もする高價香料を含有して居ります

從つて到底他の普通香水に見る事の出來ない高尚な床しい香りを保つて居ります

定價 小 五十五錢 中 一圓十錢 大 二圓廿錢

オリヂナルの姉妹香水 オリヂナルローズ オリヂナルリリー オリヂナルバイオレット 定價各五十五錢

東京日本橋本町 本舖 安藤井筒堂

大阪商船出帆 神戸行 三月十八日 三月廿七日 名古屋、京濱行 三月十八日 三月廿一日 三月廿五日 滿州行 三月十八日 株式會社慶田組 電話

朝日座 三月十九日より五日間 陽春漫才演藝大會 八千代會 特別出演 音曲漫才 浪花亭岩丸 王子屋京一 軍事漫才 小山慶丸 都家興人 女流漫才 キヤツトマリー キヤツトローズ

京城劇場 四月一日より 日本一の爆笑王 砂川捨丸一行

明治座 松竹キネマ 廿二日より上映 ニユース 乱狂スカーサ 城夜不るき踊 者入優きな姿

中央館 二十九日より二十二日まで四日間 特別ニユース 肉弾 手騎 大金鑛 小笠原白狐傳

黄金座 三月十七日より三月廿二日まで 男ユ鞍ニ馬報 大天一道 ンの誓 狗ス戰 ガひ

浪花館 三月廿一日より 子育て仁義 假面の人 空の特種 曉の決死隊 特報ニユース

京龍館 三月廿一日より 軍艦旗に榮光あれ 朝日世界ニユース やつきり金太 やつきり金太

喜樂館 三月十七日より廿一日まで 朝日・毎日時局ニユース 娘戸黄門 三十里 魔水 歡喜 遊記

ワカケキ 三月廿二日より三日間 大朝ユニユース キヤバ 大毎ニユース 小林重四郎 五分の魂

見果てぬ青春（66）

川口松太郎作　志村立美繪
（新興蒲田上演映畫化）

母なれば（二）

名披露目がすんだらば、澄子を連れて横井の祖父様の墓詣りに行く氣だつたが、思ひ直して瀧龍は自分一人だけ、青山の墓地へ參詣に行つた。

『澄子を連れてまゐらうとは存じましたが、わざと一人でまゐりました』

墓の前へぬかづいて瀧龍は、ひそかにお報告した。御影石の立派な墓標には、生前の勲功を物語る位階勲等が正しく彫り込まれて四邊には櫻の若木が七八本植てある。

『澄子は、横井の娘であると云ふ事を存じませぬ。打ちあけて話してはやりたうございますが、實の親を知りましたらば、逢ひたがるに相違ございません、逢ひたくとも逢へぬ父親だつたら、知らせぬ方が好いと存じ、それで私が一人でまゐつたのでございます。お父様のお殘し下すつた一萬圓のお金で、澄子は無事に名披露目をすませ、どうやら斯うやら一人前の踊りの師匠になる事が出來ましてございます、みんなお父様のお蔭と、どんなに喜んでゐるか知れませぬ。有難いお志は、生涯忘れませぬ、そして二人の子供を、一人前に育て上げるのが、お父様へ何よりのお禮と存じて居ります』

さう云ひながら瀧龍は、自分の言葉の悲しさに泣き出してゐた。四邊には人の姿もなかつたので、思ひ切り涙を流す事も出來るのだつた。

『一生の内には、澄子と明男の二人を連れてお墓詣りに來られる日もございませう、私は、その日の一日も早く來るやうに努力いたします、どうぞ、お父様も、あの世からお力添へを下さいますやうにお願ひ申上げます』

生ける人に物をいふやうに、瀧龍の聲には眞實がこもつてゐた。

さういつてしまふと、何だか急に晴々としたやうな氣になつて、心の重みが何處へか消えて行くやうな心持さへする。高台のこの墓地からは、麻布の兵營が一目に見渡されて、元氣に訓練をしてゐる兵隊さんの姿も見える。

『明男もやがて、軍人になる日もある、あの人はあんなに大きいし、體も丈夫だから、きつと兵隊さんになれるだらう』

そんな行く先の事たぞもぼんやりと考へられる。

『さうだ、お父様へのお禮には二人の子供を立派に育てる事だ、その爲めにはどんなに苦勞しても好いんだ』

見やすい氣質を、今になつて初めて見つけたやうに思ひながら、横井家の墓地をはなれて來た。

『時々このお墓へお詣りに來よう苦しい事も悲しい事もお父様のお墓へ報告して、この墓地で靜かに考へごとをするのには、何處よりも好い。心持が靜かになつて、好い考へが浮んで來るやうな氣がする。

『今日からは強い女になり、強い母になつて二人の子供を育てよう』

そんな風に、元氣を取戻して新橋へ戻つて來ると、世の中が怖くないやうで、どんな出來ごとにも平氣になれさうだ。

『澄子・明男！ママは今日から元氣になつて働く、もう決して悲觀は云はないよ』

『何か殘ずつた事でもあるんですか』

明男はむしろ冷笑して母の顔を見つめてゐる。

ラヂオ 廿二日（火）

第一放送

朝の部

午前六・五五 ニュース
七・〇一（東）基礎英語講座
七・三〇（東）朝の修養 奉公の精神（一）文學博士 植木直一郎
七・五一（東）ラヂオ體操
八・一〇 今日の天氣見込
九・二〇（城）氣象通報
九・五五（東）衛生メモ
一〇・三〇（東）家庭講座

晝の部

正午（東）時報・日用品値段・鮮魚節値段
午後〇・〇五（城）浪花節 義士傳 松山城受取り 廣澤菊一文字
〇・三〇 ニュース
一・一五 花嫁講座（朝鮮語・釜山）第一篇 家庭管理（一） 宋今璇
二・三〇（城）趣味講演 時局と美術常識 東鄕青兒
四・〇〇 ニュース（氣象通報・釜山・淸津）職業紹介

夜の部

六・〇〇（東）童話劇〃日本の寶〃 齋藤豐吉・作 東京放送童話劇協會
六・二〇（東）コドモの新聞 村岡花子
六・二五（東）講演 最近のテレヴイジヨン 高柳健次郎
六・五五（東）カレントトピックス
七・〇〇 ニュース・天氣見込
七・三〇（東）國民歌謠
七・四〇（天津より）
八・〇〇 管絃樂 日本放送交響樂團 指揮 アウグスト・ユンケル
一、歌劇『ローエングリン』前奏曲
二、交響曲 第八番 ロ短調（未完成）
八・三〇（東）新日本音樂
一、今日のよろこび 箏 宮城道雄 十七絃 牧瀨喜代子
二、水の變態 箏（本手）宮城道雄 同（替手）牧瀨喜代子
八・五五（東）常磐津〃恩愛瞶關守〃（宗清）
淨瑠璃 常磐津松尾太夫 同 常磐津三東勢太夫 同 常磐津宮尾太夫 三味線 常磐津文字兵衛 同 常磐津八百八 上調子 常磐津國兵衛
九・三〇（東）時報・ニュース・ニュース解說・氣象通報・翌日の番組
一〇・〇五（城）ロシア語ニュース（京城第一第二放置・淸津）
一〇・一〇（城）地方へのニュース・銃後美談（京城は第二放置）
一〇・四五（東）支那語ニュース

第二放送

午後〇・〇五 レコード音樂
一・一五 花嫁講座 宋今璇
一〇・五五（東）英語ニュース（京城は第二放置）
六・〇〇 學校劇 桔花女普校
六・三〇 講演 金尙鎔
七・五五 講演 鄭寅燮
八・〇〇（東）管絃樂 放送
八・三〇 連續野談（二）張志浩
九・〇〇 渉山歌外 第月明

常磐津 恩愛瞶關守

唄 常磐津松尾太夫外
三味線 常磐津文字兵衛外

ヘ君命受けて宗清は、身をかたいとの夜の關、守れば敵も夜あらしも、矢猛心の矢叫風に、雪で嚴しき板關へ降つたる雪かな、野も山も皆白妙と、いつか頭に積もる雪宴に負けぬ宗清が、六波羅よりの上意を受け、左馬頭が枝葉の子供、見つけ次第に首打てと、淸盛公の嚴しき掟、其制札に、松を手折つて松を助くと、內府重盛殿の飼を賜ふは、何様心ありげな御諚兎にも角にも關守は、話相手のないので退屈、睡魔を避ける此兵書治世に亂の忘れぬため、彼の孫子も言ふあかり、どりや友人を開いて見ようかへ故郷を出でしにさまざま涙かな、袂に別るゝ枕とは、實に定家が詠歌もへ身に吳竹の伏見なる、知邊の方を尋ねんと、紫竹を出でて後や先へ歩み習はぬ道芝の、雪の劍に袿さへ、紅色さそふ照草の、今は果敢なき常磐の前、痛はしや今若と、乙若君を兩袖に、包めど餘る愛き事の世を牛若は懷中に、凍る乳房を抱きねのへ顔を見るさへいとゞなほ、歩み疲れておはしけるへ母様あぶなうござります。必ず怪我して下さるなやへオヽ今若よう言うてたもつた、紫竹の里を出でしよりたよりに思ふは其方ばかり、思へば昨日は昔にて、鉄が石に蹴額み、三人の子供は謡けても御運拙き源の此行末必ず平家の武士に見咎められぬやうにしてたもや兎角云ふうち伏見もまもない二人共辛抱して歩いてたもやへ云へど乙若頑是なくへもう歩くのはいやぢやくへアヽこれは又何うしたもの、今にねんねをさす程に、聞き分けて歩くものぢや、それ見や、向ふが雪明りで、鳥羽の縄手や、木幡の里へやがて木幡の山越えて、馬はあれども徒歩徒跣、君を思へば行くぞとよ、歩くものには花紅葉、花の手車手を引いてへ歩みかゝれば雪風に、袂を取られて突く杖の雪に涙も玉鉾の、共道もせを行き惱むへヤア夜中といひ怪しい女、稚子を大勢連れ、此關を越す氣であらうが、此所は木幡の關へ義朝が嫡流の爲、宗清殿の嚴しい固め、サア有樣に名乗つて通れへサア妻は都の市人、伏見の邊へ知邊あつて、尋ぬるうちに此大雪、二人の子供に道捗ゆかず、思はずも日を暮らしたり、どうぞ待に此關をへヤアさう吐かす程猶怪しい、サア女めと立上ればへヤレ待て兩人、開けば子供を連れた女となの爺類に似合の注文、身が直々に糺して異れうへ何か思案の宗清が氷る足駄に善惡の、邪正の道を踏分けて、關の扉の壁ひへ暇しからざる上﨟の、供をも連れず只一人、見れば稚い子供連れ、ハラあでやかな四海漸く靜かなるも、先達て亡びたる、左馬頭義朝、大勢の子供あつて、所々方々に漂泊なし、殊に五條の雑仕常磐が腹には、三人の男子ある由、生け置いては後日の爲、見付次第に首打てと、新たに立てし此關所、此宗淸が眼力に一目見たれば兎はない、常磐なりと白狀致せへ様子聞けば驚くがある胸へホヽそんなら三人の子供子のある女は何國にもへアヽ云はれた其言譯、子供の事はさて置いて、言はずと知れた美容のまなざし、國色の聞えある常盤御前外にあらう筈がない身を引立てゝ窗頭殿へへすりゃ妾を何うあつても、はんに思へば此身の濡れ衣、是非もなき世の有様ぞなあへコリヤ者共、大事の落人關所の庭へへサア女め立たう、是非なくくもあらしこに、引立てられて常磐御前へ隣闇もあらば逸近の、たつきも知らぬ關守の庭、聞を暗れたる黄島のへ吹雪に迷ふ風情なりへもう斯うたつては籠中の鳥、遁くるとて逃しはせぬ、然し一人ならず三四人、思へば不愍な事でもあり、オヽ幸ひくうしろに立ちし高札の、雪打ち拂ひ文字のあやへコレ是を見よ、此高札に松を手折つて松を助くへ操にかけし謎づめ返辭を松の高札に手折るとも助くるともへ此宗淸へ仰せなれどへ生ては置けぬ落人のへ素性を明して助かるかイヤサもし常磐ならば手にかける又松ならば助けるとも思案極めて返答致せへサア夫常磐とても叶はぬこの身の行末アヽ迷よう手にかけてへオ、よい覺悟殿致さうせへ拔放したる氷の刄の吹雪に照りさそふ光るは夜半の月代と見紛ふばかりにはいかに又物はそれぞれ谷影の岩の間に雪數つたりへヤヤそりや自を助けんとてへ松を助る制札に掟殿しき淸盛殿の操を破れといふなぞが解ければ

その松の雪も解けよと君の仰せへスリヤ其松に松の操をへ色かへぬ松色かへる松へシテ三人の此子供は小夜も倶にへ雪を拂うてへ直樣これよりサザ參らうへイザ御供と宗清に助けられたる稚子の、其の源は谷の音、暗の谺と音信で、甫河の夢と醒めにける

管絃樂　午後八時
日本放送交響樂團
指揮 アウグスト・ユンケル

今日の放送開始記念番組の冒頭を飾る管絃樂は我が洋樂の草分け時代に、多くの優れた音樂者を養成し、我が國交響曲の父と呼ばれたアウグスト・ユンケル氏の指揮によつてワグナーとシューベルトとの共に浪漫的の匂ひ高い作品が送られる。これらの曲目はユンケル氏が當時漸くその形を整へて來たわが國の管絃樂を懇切に指導しつゝ始めて演奏したもので、就中このシューベルトの『未完成交響曲』は日露戰爭もまさに開の明治三十七年十月、東京音樂學校奏樂堂の擁兵音樂會でユンケル氏の指揮によつて初演したといふ思ひ出も深い樂曲である

一、歌劇『ローエングリン』前奏曲　ワグナー作曲

ローエングリンは一八五〇年に初演された三幕の歌劇で、ドイツの古い聖杯傳說によつたものである。ワグナーの作品には歌劇と呼ばれるものと樂劇と呼ばれるものとの二つの分野がある。若しこれによつて分けて見れば『ローエングリン』は彼の最後の歌劇であり、又最初の樂劇であるといふことが出來る。ワグナーは當時マイアーベル等によつて盛んに作られてゐた華麗で甘美で社交的なオペラに對して、もつと深味のある藝術的な立場をもつた劇を作らうと苦心し、遂に樂劇を完成した。主としてこのローエングリンの頃から、その歌劇中には主導旋律といつて各の人間や事物をあらはす特定の旋律が盛んに活躍し、形式美を超えた大膽な現實主義の手法をもつて、主に傳說、神話による樂劇を書いた。これはヨーロッパ全體に大きな波紋を投じ、オペラばかりでなく音樂全般の革新される機運を呼んだ

ローエングリンの前奏曲は昔からある多くの序曲や前奏曲中で最も美しいと云はれてゐるものゝ一つで夢幻的な崇高な感じのする偉大な樂曲である

二、交響曲第八番ロ短調『未完成』シューベルト作曲

シューベルトはこの交響曲の第一及び第二樂章だけを完成し、第三樂章のスケルツオは僅かに九小節の總譜と、大半のピアノ・スコアだけを殘して、その製作を放棄してしまつた。その理由は遂に分らない。餘りにその二つの樂章が美しく出來上つたので、これに續くべき靈感が起らなくなつてしまつたのだらうといふ說もあり、急に他から依頼された仕事にとりかかつた爲に一時中止してゐたのが遂に死ぬまでそのまゝにされて了つたといふ話もあり、或はこの製作中止に關して、ありさうな色々のローマンスまで作り上げられてゐるが兎も角この曲はシューベルトの在世中は一度も演奏されたことがなく、その死後に發見されたものである。併しこの曲は唯二つの樂章だけでも美しく纒まつた立派な曲で多くの交響曲の中でも最も屢々演奏されるものである。

第一樂章はアレグロ・モデラート（とゆ中庸を得た快速調）でロ短調

第二樂章はアンダンテ・コン・モト（少し速めた併歩調）でホ長調に書かれてゐる

新日本音樂
【後八・三〇】 宮城道雄 外

一、今日のよろこび　宮城道雄作曲
箏獨奏に十七絃伴奏の二重奏、三拍子にて今日のよろこびを表現したる曲

二、水の變態　宮城道雄作曲
霧―小山田のきりの中みち踏分けて人來と見しは案山子なりけり
雲―あけわたる高嶺の雲にたなびかれ光消えゆく弓はりの月
雨―けふの雨に萩も尾花もうなだれて愁ひがほなる秋の夕暮
雪―ふくる夜の軒の雫のたえゆくは雨もや雪にふり變るらん
霰―むら雲のたえまに星は見えながら夜行く袖に散る霰かな
露―白玉の秋の木の葉に宿れりと見ゆるは露の計るなりけり
霜―朝日さすかたへは消えて檐高き家かげに殘る霜の寒けさ

時局ご 美術認識
【后二時三〇分】 東鄕青兒

ナチスでは猛烈な美術統制を斷行して頽廢すべき藝術と振興すべき藝術とを區別した。ナチスのやうな政治體制を持つた所ではこれが必要であつたに違ひないが、日本の現狀が俄にこれを必要とするかどうかは甚だ問題である。數年來日本でも美術統制といふことが種々な話題を提供してゐる。然しナチスの美術統制とはまるで根本の意義を異にしたシステムの上の統制案であるからこの二つを對比的に見ることは出來ないであらう。頽廢すべき藝術と振興すべき藝術をどんな標準から大別するかは一朝一夕の頭では困難である。これに關聯して今日のやうな非常時局下にある美術の使命といふことが最近問題となつてゐる

皇軍の將士が國家の存亡を賭つて困難を重ね、國民が銃後の守を强くしてゐる時に、美術は何を持つて非常時局に協力すべきかといふことは美術家全般の大きな問題である。私はその他非常時局下に於ける美術常識、我々の生活に密接な關係を持つてゐる應用美術のことなどについて簡單な話題を語つて見たいと思ふ

童話劇　日本の寶（午後六時）
東京放送 童話劇協會

冬の北海道は淸さんが想像もつかない位、ひどい吹雪にあけて吹雪に暮れるのです、このお話はこの吹雪に遭難した小學校の兒童たちが大人も及ばない位の落着いた男氣と氣轉で低學年の幼年たちを無事に救つたといふ話です

かういふ少年こそ本當に『日本の寶』であり、少國民の鑑といつて賞讃していゝ物語です。

京日特選棋譜（4）

八段 高部道平
五段 小澤正了（二先番）

白二十八以下三十八迄

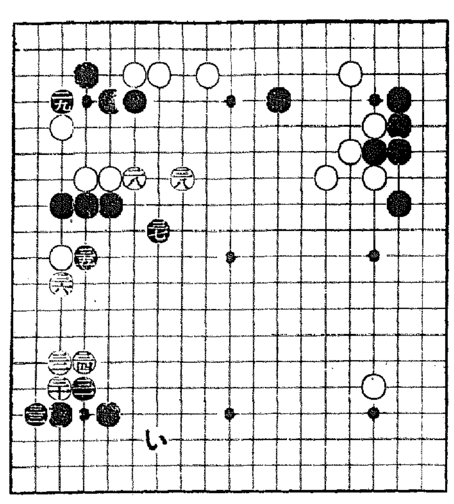

常識安全防護 最高度無線台　覆面道人

昨日は白二十八黒二十九迄が最終の場面、で本日は白三十と始まる。こゝで黒二十九を三十六の眞下だと白から二十九の左上角に走られて、黒に惡い搦移の所であつたで黒二十九は常識的『安全保營』といふわけ。

門人は手早

そして白三十を三十二の眞上だと、この白も常識的で、黒二十九の時『二間開き』と云ふ先生の轄に應じて、門人がその點……と手早やに下した强化策である。が今や非常時、即ち白三十以下三十四との隅へ迫つた左側の黒三子にも間接攻擊。それは以下白三十八と成つた、黒三十七を手拔きだと白三十七で、白は中央にも好展開のところ

三十が非常時

たは白三十と非常時の一手に基づく白三十四までの直接攻擊には、（い）と許諾もあり、以下白三十八と成つた。この白三十八は上面の黒一子に併在氣勢を與へてゐる。即ち白三十を三十二の眞上は、通常に用ひられる常識的强化策。この際この譜面の白三十は非常時に適切といふ次第。

この一角

甚ご難か重複だが、黒三十五を假令ば（い）の眞上だと、そこで次に示す參考圖の白一以下黒四までと白は先手。そして白は本譜面の三十七、即ち參考圖の白三が黒三子の根據を奪つた、黒に面白くない形式到來。尋々で白三十四まで一角は、宛ら全世界に電波を送つた最高度無電台。

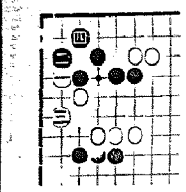

性病 尿の病
病理療養書 回春の悦樂 無代進呈
腎臟 膀胱 尿道 淋疾 消渴 寢小便
◉誠に古い經驗 推奨された自療法の公開
尿病・性病に惱む人は先づ病氣の知識を知つて効能正しく信用された療法を選ぶことをお奨めする 罹病者は安心して相談せられよ
自宅で治る病理療養の文獻（百頁の圖解入実本）『尿病自療』名記載申込者に別名でヒミツに進呈
和歌山市公園大通（三年板） 自療堂泌尿部

かぜ引きの方に どりこの
今度のカゼはタチが惡く長い
長期對抗には先づ體力をしつかり保つてゐることが大切で治りも早い
どりこのは葡萄糖・果糖・主成分ですから體力補給には一番早い効果があります
熱のある時もおいしくのめて氣分を明るくする！
御用命品店にあり

御期待に叛かぬ四月特大号只今發賣中
話
戰場の勇士たちの間で大評判!!
慰問袋から「話」が出た 陣中の餘暇に貪るやうに讀んだ。どの頁にも故國日本の鼓動が聞える。まるで故國の人々から話しかけられてゐるやうな氣がした。日本の事情
本の立場が手にとるやうにハツキリ判るのだ。「話」「話」これ以上の慰問はなく、これ以上の激勵はない。僕は瞼が熱くなつた。
―これは戰地からの通信の一節です―
銃後の我等も負けずに讀まう
話の題 放送局・特ダネ滿載・特價六十錢

痔 痔核 痔出血 脫肛 にボラギノール
發賣元 武田長兵衛商店 大阪市道修町

●あくびは疲勞の警報！すぐにノーシンを●

昭和の常識
他の半量で濟む
動物園教育

ステープル・ファイバーの原料パルプの原木は雁樺等で、カナダより主として輸入
仁丹の半煉歯磨

止血
喀血血痰 胃腸出血 痔出血 外傷出血 其他各科
血液凝固促進性ホルモン劑にして効果確實粘膜を刺戟又は腐蝕する等の副作用なく殊に內服劑は用法簡易の故に頗る賞用されてゐる
內服錠劑 二〇錠（一・二〇） 三〇錠（一・二〇） 五〇錠（一・七〇）
「喀血の治療法」進呈
株式會社藤澤友吉商店 大阪市東區道修町 東京日本橋區本町 T134
トロムボゲン「ジフ」
肺臟脾臟抽出ホルモン劑

よい調味料で材料を生かす御料理のコツ
フジチユウ醤油

明るくて永くもつ 名實共に日本一
日本乾電池
高砂工業株式會社

香港のネクタイ專門店 ミヨシ

大阪商船出帆
大阪商船株式會社 京城支店

國際運輸會社
仁川 慶田組
釜山 釜山商船組

阿波共同汽船出帆
代理店 野口商會